時報

民國二十二年九月七日星期四

今日附送圖書時報不取分文

今天三張售大洋三分四厘

第壹萬零四百念五號

內政部登記證書警字第三三號

中華郵政特准掛號認為新聞紙類

時報廣告刊例

頭等長行 每行一元八角（計七寸高二行闊）

▲報名旁上封面字…每方洋二百念五元…

特別長行 每行九角（計五寸高…）

特別短行 每行六角（計三寸二分高…）

▲附註▼ 計算字數…

時報每星期四星期日附送圖畫時報

定報價目 本國及日本一個月一元 三個月二元九角 六個月五元七角 九個月八元四角 全年十一元 南洋歐美一個月二元四角五分 三個月七元一角五分 六個月十四元一角 九個月二十元八角五分 全年二十七元四角

於上海四馬路大新街口第一百九十四號（即神仙世界原址）電話九二〇四（總）九〇八六一

營業部九二六九三 廣告部…

王雲五大辭典 袖珍本

布面精裝一冊 一千六百餘頁 定價三元

▼迅速 編次依照四角號碼，每檢一字，平均僅需時八秒點九。

▼完備 取材充份適宜，解釋明晰確當，附各科參考表三十種。

▼價廉 袖珍本售價僅及原本定價之半數，內容與原本相同。

▼易檢 末附筆畫索引，即尚未熟習四角檢字法者，亦可檢查。

王雲五小辭典

硬紙面 一冊 定價七角

特價

大辭典與「英漢模範字典」「縮本新字典」及「漢英辭典」合售特價五元五角；小辭典與「國音學生字彙」合售特價七角。九月十五日截止。另詳廣告。

商務印書館發行

商務印書館出版

英漢漢英辭典

下列特價及預約之書均於本月十五日截止

▼種類 英漢，漢英，成語，略語，俚語，無不具備，各有精專獨到之處。

▼程度 自中小學以至大學，各級程度咸備。

▼方法 編制上富於創造精神，已由移譯時代而進於創作時代。

▼作家 悉為英語學界及字典界知名之士，且積有多年研究編著之經驗。

▼售價 各書定價本已低廉，更選定有關聯者若干種，分組發售特價預約，其售價僅約及原價之半，尤為難得之機會。

英漢雙解 韋氏大學字典 郭秉文 張世鎏 譯 定價三十元

特價十八元

此書爲英文字典界之權威，包含單字在十萬以上

求解作文兩用 英漢模範字典 張世鎏 平海瀾 編 定價二元五角

漢英辭典 張在新編 定價二元

四書合售特價五元五角

以上兩書併「王雲五大辭典袖珍本」（定價三元）「縮本新字典」（定價八角）共四種合爲一組。四書均爲中學生所必需，而又極詳備，極便檢查之字典，英漢模範字典，尤爲研究英文者所不可缺。

英華合解辭彙 翁良等編 定價二元五角

雙解標準 英文成語辭典 厲志雲編 定價一元五角

英漢雙解 詳註略語辭典 縮本 倪灝森編 定價八角

雙解標準 英文俚語辭典 錢文灝編 定價八角

漢英新辭典 縮本 李玉汶編 定價四元

雙解 標準英漢字典 吳康等編 定價二元五角

以上六書，任購前五種或後五種，各爲一組

每組合售預約六元五角

每組包括五種重要之英文辭典，爲漢英，英漢，成語，俚語，略語，無不具備，爲研究英文者所必需。

本月十五日出書

綜合英漢大辭典 黃士復 江鐵 等編

二冊定價七元

本書搜有單語成語七萬四千餘，圖表一千二百種，例證及用法無數，可兼作百科辭書之用。

中華書局總店大廉價祇有四天了

本版圖書 照定價六折

雜誌 零售預定一律九折

文具儀器標本 七折至九折

▶教育部審定◀

高中英文選

Standard English Readings

for Senior Middle Schools

蘇州中學教員英文研究會編

全三冊 精裝 第一冊一元八角 第二三冊各二元；平裝 第一冊一元四角 第二三冊各一元六角

本書特點有八： 1. 歐美名作，古今兼收，而以富於興趣爲主； 2. 篇首冠以作者小傳； 3. 篇後附有全文說明； 4. 難字僻句，詮釋詳盡； 5. 專門名詞，注音準確； 6. 本文中重要各點，設題發問；7. 本文中精警詞句，揭舉示範； 8. 每冊書末，附載中文名譯。全書取材精當，編制新穎，用爲高中課本，固屬盡善，即欲自修英文文學者，亦不可不讀此書。

各專家對於本書之好評

前中央大學西洋文學系主任樓光來先生：

是書內容豐富，排列深淺有序，而註解詮釋，尤深簡有度，明確無誤，洵爲高中英文教本之完善者。

樓光來

英文界名宿鄺富灼博士：

The efforts of the Teachers' English Literary Club of Soochow Academy to compile and edit the "Standard English Readings for Senior Middle Schools" are praiseworthy. The selections from well-known authors are interesting and cover a wide range. This interest element coupled with the Helps to Study makes these books welcome to students and teachers alike.

Fong F. Sec

約翰大學附中主任諾敦先生：

......They seem to me and to our English teachers to be very good books. We have chosen the second volume for the second term for our first year senior middle class. The students also seem to find them interesting.

The selections are well chosen both from the standpoint of interest and as an introduction to good literature. The printing is clear and the notes very helpful.

With foreign books as expensive as they are at present, these readers specially adapted to Chinese students, are most opportune.

J. R. Norton.

中華書局出版

奉令取締新兒童書店牌號並准不註冊

查新兒童書店冒用本公司牌號，業經呈請註冊有案，本公司法益顯受侵害……上海市社會局取締，並請查案……茲奉社會局社字第一九四二七號批……

兒童書局股份有限公司啓

上海河南路泗涇路口

文華美術圖書公司

新遷正式開幕 大廉價大贈品四十天！

詳細辦法請看今日時事新報晨報本日申報本公司大廣告

兩大月刊今日同時出版

文華月刊 第四十期

電影月刊 第念五期

本期增加材料四分之一 兩重三色封面

本刊本期因遷移新屋開幕紀念，內容文字完全仿宋排印，色連原有三色封面爲兩重封面，內容一色畫十二面，彩色畫黃恭壽蘇武牧羊尺頁十祺山水屏條及許瑛等名媛最近插影，兩色版有浴場男女及小朋友等，文字執筆者有胡樸安李青崖諸文豪，

全部革新完全傾向國產電影增加材料

本期起大加革新，全部映自國產影材料，如明星聯華天一吉星及其餘後起各公司著名明星均有新穎照片及劇照，文字方面亦有富有趣味之作品如「明星們的私事」「從聯華開始到停止」暨「影城秘記」等極饒趣味。

每冊四角 全年四元 國外全年五元

每冊一角 全年一元二角

預定全年八折 由打八折 及有贈品 之希望

另印廉價書目及文具目錄 索閱寄

上海樂華女子中學續招新生

本校各級尚有餘額，有志投考者迅即報名（本月十日截止）……

光夏中學暨附屬小學招生

▲招生類別 （一）高中普通科文理科及商科師範科插班生（二）初中男女新生（三）高初級小學及幼稚園各級新生

▲報名及考試日期 報名自即日起考試日期：中學定九月十二日，小學隨到隨考

▲報名及考試地點 上海新閘路…

校長 盧錫榮

南洋商科高級中學

女子部 男子部

九月七日上課 續招新生 校址

本校已於九月…日開學，定於七日上課…尚有餘額，有志者從速報名…

上海君毅中學續考男女新生

本校招考新生業已截止，茲因遠道學生紛來請求，定於十號上午八時再行續考各級插班生，即日起報名，校址南市國貨路普育車站

校長吳開先

市教育局立案

大中中學通告開學 並續招男女生

本校已於九月四日開學，五六二日繼續註冊，八日正式上課，本學期因…新生（年級）初高中一二三年級…報名及考試…（校址）虹口寶山路一〇二號…

校長吳經熊 主席校董張志讓

律師吳麟坤代表中國墾業銀行上海總行懸賞緝贓

據當事人中國墾業銀行聲稱本月五日寶波分行將鈔票七萬元裝就鐵箱連同財政部護照交由新寧紹輪船廿二號官艙茶房魏玉明寄滬，今該輪船抵埠發見箱底被鑽成五寸見方之小門一扇，被竊洋六萬九千七百九十元，除報告捕房公安局暨各地方警務機關合力偵緝外，爲此登報懸賞緝贓，不論何人如能將人贓並獲扭送法庭懲辦者，當按收回失贓之半數充賞，如通風報信因而緝贓獲犯者亦同，特此通告

通訊處 上海北京路同仁法律事務所

各地中國墾業銀行

嚴慶祥啟事

慶祥於本年四月間奉命出席國際勞工大會中華民國僱主代表兼任歐洲考察事業專員，同時又奉命代表政府出席世界動力會議，轉道周旋，幸無隕越，茲者返國，猥荷隆情，或馳書存問，慰藉有加，或玉趾賁臨，江干迎候，雲天高誼，感不去懷，祇以甫息征塵，未能踵府致謝，謹先登報藉鳴謝悃，諸希公鑒

四明銀行

一、業務 辦理存款放款匯兌等業務，保管各項貴重物件，經營房地產業，建築住宅店面出租

二、儲蓄 另設儲蓄部辦理各項儲蓄存款

三、發行鈔票 經政府特許發行鈔票，專設準備庫辦理兌換及準備金事宜

上海總行 北京路二百三十二號 電話一五五四〇

儲蓄部 上海南市分行

南京分行 楊公井

寧波分行 江北岸

漢口分行 特三區鄱陽街

彈詞梅花夢

一名後三笑

此書用意曲折，詞句簡潔，爲一切彈詞之先河，近日無線電台播唱爲後三笑，亦頗有理然，此書之作當在三笑之前，妙處在三笑之上，久已缺版，本局費多年心力始得足本，全本排印八冊，可爲文人仕女消遣之品，定價一元六角

上海望平街 南京太平街 有正書局 漢西分銷處愚園路二五二號愚園商店

銀‖星‖讚‖禮

◇◇陳燕燕◇◇

南國的乳燕，一頭美麗的小鳥。

曼的眼，甜的笑，天眞的純潔的流露，處女美的表現。她，銀幕上的她，有溫膩的熱情，甜潤的笑靨，邁進了人們的前程，攝影場外，她是個時代女性，抱負了她的偉志，走上了光明的路，

在以往的過程裏，她有成功的表演，藝術上的造就是偉大的。

乳燕，這頭美麗的小鳥，在這愁人的秋天裏，她帶來了南國的春天，像高加索山自由人一樣活躍的音樂的春意，潛伏在人們的心裏，籠罩着一重詩意的畫面！陳小姐！祝你快樂！永遠的快樂！

不日開映於大光明的「熱血雄魂」之一幕。

◇◇黎莉莉◇◇

在「火山情血」裏，我認識了這個甜姐兒美人精。

黑的眼珠，是愛情的火，紅的大嘴，是青春的熱，髮，頰，鼻，那調勻的輪廓，是年青姑娘的風格。愛淘氣，是天眞，有勇敢，有犧牲，她的成功的生命線。

美人精，從舞台上投入銀色的海裏的一員戰士，她，甜，像南錫卡洛，她，□，像克萊拉寶，她是我們的美人精，我們的甜姐兒！

甜姐兒！在這推進的狂潮內裏，我願你用力和汗來創造，在藝術的道上，開拓一條新的路線！

甜姐兒！祈禱祝福你成功！

◇◇高占非◇◇

銀幕上的一員宿

一個時代的男性！

他，具有東方男性的強烈個性，逼真的表情，激起了人們內心的共鳴，自然啦！他是成功的一員！

在過去的陳跡裏，「自由魂」，「天明」……幾副緊張的場面內，他都有非常的表現。演出了壓榨在鐵輪下的大家的勞苦，幾度掙扎中的流血，畫面上是充實了血，汗，反抗…

整個的電影界，是在高速度地演進中，每一員戰士，都推了電影的輪，在向前走，高占非，在你堅實的身體工作到疲乏的時候，你，依舊要利用最後的一分力推着向前走，因爲，你們的推進，是電影界的展開！努力吧！（未完）

電影皇后 珍妮蓋諾 漫遊全世界

約在明年可來中國

轟動全球的電影皇后珍妮蓋諾女士，自從她的新片告成以後，頗能引起國人的讚美和推許，女士在這片合同將滿期的時間裏，爲聯絡各國影界同志感情起見，決意作環游全世界的創舉，將於本年九月五日起程，同行者有雷們魯伐羅等十餘人，先至紐約，渡大西洋，以達歐洲，在歐洲須躭擱一個月，然後赴日，轉道來華，將在中國游歷各地名勝古跡，約有二個月的逗留，一面以便調查美國影片在華之實力，一面藉資考察我國電影事業之現狀，想屆時中外明星相聚一堂，定有一番熱鬧呢！

陳少輝 研究電學

當「春潮」在攝製中，陳少輝時常到攝影場上看顧鶴鳴收音，又買了許多無線電雜誌，便自修起來，現在已經能夠從無線電中聽中華無線電教授英文了。幾天前，高占非在鄭應時家裏談起他的弟弟想要學習無線電，因爲他覺得學無線電比較有出路，找事情容易一點，要應時給他介紹去讀，自然，應時是建華電政學校的訓育主任，這一說無疑地是可以成功的，所以，昨天陳少輝和高占非的弟弟高洪瑞二人便會同到辣斐德路貝勒路口建華去投考了，聽說夏佩珍的弟弟夏小佩也考進去讀呢！

卽陳玉梅

[illegible]

曼麗璧克馥與范朋克 結婚和離仳 過去和未來（下）

范朋克和曼麗璧克馥—他們離婚後將什樣呢？曼麗將從事銀幕生活—這是無疑的，范朋克的計劃，就是好萊塢富於理想的人們，也不能加以測度，就是他們在結婚的時期中，曼麗有她自己的影片公司，范朋克也有他自己的，他們倆所合演的影片，祇有馴悍記一張。當范朋克在最後到歐洲游歷的一次之前，他很想拍攝一張和「羅賓漢」性質相同的影片，以中國爲背景，但結果這個計劃是放棄了，不能現實。

另外有一個計劃，他曾想把早年時代成功的作品，The Mark of Zorro和Don Q Son兩片，重行攝製，這兩張影片如果改變了作風攝成了做傻派的影片，在這位武俠明星是非常樂意的，和同樣的影片The Gaucho相同。范朋克最後的作風可以拿The Iron Mask來代表，范朋克自攝成了這張影片之後，又拍攝兩張影片，「月球旅行記」和「新魯濱遜」，都是喜劇，後者帶有冒險性質。有的人說他將再度拍攝新片，不久要開攝新片兩張，但有的人說他已厭棄銀幕生活，除了旅行以外，此後什麼事情都不高興做了。

曼麗和范朋克，是不同的，她將仍舊和以前同樣的努力和奮鬭，在銀幕上，自一九〇九年起—她生在一八九三年—他的從事銀幕生活，有如此的久長，什麼人都及不來她。她第一張聲片是Coquette成績很壞，據影片公司所說，比她以前的作品，什麼都壞，第二片Kiki也不十分成功；第三片Secrets（秘密），在好多的城市中公映時卻引起了不少的好感。有一次，曼麗曾拍攝好多低劣的影片，好萊塢的人們，都以爲曼麗的令譽，將江河日下了。但曼麗，她盡力去挖掘和耕耘，努力的奮鬭，竟恢復了往日的聲名。

你看●佐麥克和桃樂賽麗瑪多麼要好啊 ●他們倆全是當電影明星●

曼麗是一個不怕艱苦，不會疲倦的努力者，對於劇本，更細心的選擇，務使適於她個性的表演。秘密一片，她本來列在第二張聲片，但開攝而後，費去了不少的時間和金錢，又放棄了，因爲她以爲有許多不妥的地方，再度的開攝之時，劇本已重行寫過了。好萊塢的人們，都以爲曼麗的將來，都在未來的兩張新片上，材料如何，假如有特殊的顯著呢，無疑的，她將被認爲一顆永不幻滅的星兒了。同樣的見解，加在范朋克身上，假如他依舊從事於銀幕生活。

[illegible]

◎今天的電影◎

戲院	片名	時間
赫德花園 露天影戲場	水手本色	[illegible]
虹口	情侶仙蹤	[illegible]
明珠	人道	三時 七時半 九時半
威利	赤手李逵	三時 五時半 七時 九時
卡爾登	爵士歌王	[illegible]
上海	葛洛克	[illegible]
大光明	大學生的戀歌	[illegible]
國泰	[illegible]	[illegible]
巴黎	滑稽丈人	[illegible]
東南	母與子	[illegible]
光華	心頭之恨	[illegible]
百老匯	復活	[illegible]
榮金	[illegible]	[illegible]
新光	[illegible]	[illegible]
辣斐	巴黎血案	[illegible]
山西	[illegible]	[illegible]
華德	[illegible]的復活	[illegible]

戲院	片名	時間
恩派亞	[illegible]	[illegible]
奧迪安	[illegible]	[illegible]
浙江	[illegible]	[illegible]
南京	紅羽俠客	[illegible]
黃金	[illegible]之愛	[illegible]
萬國	[illegible]大俠	[illegible]
共和	偵探血	[illegible]
蓬萊	春水情波	[illegible]
西海	我們的生路	[illegible]
融光	白姊妹	[illegible]
夏令配克	寶珍會	[illegible]
中央	[illegible]情天	[illegible]
明星	壓迫	[illegible]
新中央	[illegible]	[illegible]
九星	[illegible]	[illegible]
卡德	[illegible]大俠	[illegible]
天堂	怕死英雄	[illegible]
東海	風流皇后	[illegible]
蘭心	[illegible]快車	[illegible]
北京	母性之光	[illegible]

約法三章

與投稿諸君

□新出新鮮化，

□稿件趣味化，

□文字簡明化。

□代郵

老宙阿璧侯楓二君●●米爾敏君●今晚七半八，請來館一談，謝耆◆李　青兒●●請示行止，老曉、

本室電話：每晚七時至九時 九一二〇四

兜安氏馳名藥膏

此膏效驗出衆所以購用者較多此膏價雖較貴獲益良多誠非價賤之葯膏而無益於治療者所可同日語也凡患一切皮病瘡瘍濕疹疥癬禿瘡梅毒及蟲咬等搽以此膏萬無一失瘡瘍由血毒所致者更宜內服兜安氏補血清毒丸也 各埠藥房均有出售 上海四川路八十四號兜安氏西藥公司

合羣自來水筆公司秋季大廉價

●九月一日起 各貨照定價一律八折 幸勿錯過機會●

上海五馬路棋盤街 電話 九〇五五一

貴高質品 請吸福爾摩斯香煙

第一特獎一萬五千元

旅行樂事也 五華妙烟也 吸妙烟以助遊興不更樂耶

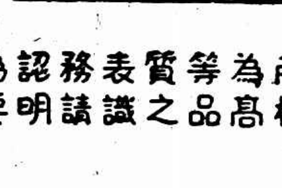

蘭勃脫白脫勒公司著名出品

人商爲等質表務認爲要明請識之品高標獅

五華牌 時時新鮮

CPA-68

用月裡嫦娥牌滅蚊香 人人有得五百元意外收獲

猜數盒盡定于九月底截止請從速購用幸勿坐失機會

猜獎號碼自一號至二萬號 郵政信箱一五六五號

月裡嫦娥牌滅蚊香各處有售

永和實業公司出品 發行所門市部 上海老北門江西路五馬路口

二天油能治百病

總發行所 北四川路中老靶子路口 二天堂上海分行 南市分批發處 十六鋪裡馬路 崇濟大藥房 各大公司 藥房均售

秋風多厲◎疾病要防！

虎標萬金油

為防病聖藥○凡傷風感冒，時疫急痧○肚痛腸痛○上吐下瀉○服下此油五分○立見奇效○外科各症○皮膚破傷○頭昏腦脹○手足酸痛○以此油時時搽之○應驗如神○

家畜瘟疫○以此油和開水○使其嚥下○臨危可救○

虎標永安堂上海分行

招請外埠代理利益優厚 簡章函索即寄

寧波路五九五號 電話九三一五九

已故新新公司經理劉錫基 前妻子藏匿契據

遺產糾紛案 劉母庭出控告

新新公司總經理劉錫基、業於去年六月十日病故、劉生前初娶黃氏為妻、生一子名妙三、二十三歲、現寓北四川路永豐坊八十二號、惟黃氏死已多年、劉乃續娶彭月珍為繼室、嗣復先納徐克勤・錢寶珍兩妾、彭氏無出、徐氏生三子一女、子名妙芳、七歲、妙忠、三歲、妙芬、兩歲、女名妙蓉、九歲、錢氏則生兩子一女、子名妙光、六歲、妙坤、四歲、女名妙齡七歲、劉錫基臨終立有遺囑、將

所有財產作為十五份

分給、彭月珍劉妙三各得二份、其餘兩妾五子二女各得一份、另以一份歸為公有、一分特留與未來之長孫、並因妻妾子女多屬年輕、委託其友李敏周為遺產監護人、將全部遺產概交李代為執管、須至最幼之子女長成至二十一歲為止、當時劉妙三等一致尊重死者意旨、依囑辦理、一面將產業點交、一面推劉妙三委託楊國樞律師具呈第一特院、請求發給遺證、准予監護人李敏周執行保管職權、正進行中、

劉之一妻兩妾忽查悉

夫主生前在廣州市河南鹽倉坤方、尚置有土地一方、計七十井、以不知其執業單據收藏何處、因仍委託楊律師續呈特院請求暫緩公告、一方繼續調查該項單據之所在、並邀同李敏周特開家庭會議、決將該項地產分作四份、由一妻兩妾及劉之長子妙三各得一份、隨催妙三將所執契據交出、但妙三則一味延宕、彼本與繼母同住

邇因此種糾紛故遷居

北四川路永豐坊避之、於是愈增惡感、茲彭月珍合兩妾、同延楊律師對劉妙三提起訴訟、以劉藏匿契據、意圖吞沒等情、請求法院迅予傳案、勒令被告將契據交監護人李敏周執管、俾符其先夫遺囑之本旨云云、曾經第一特院開庭、因被告不到、遂展期至昨晨審理、但被告仍以離滬未回、不見到案、僅由原告代理律師出庭陳述一過、由曹潤華推事諭令改期再核

打花會頭家垂涎其色 少女失身被藏匿

查明真相報捕拘究

數日不歸家屬大起恐慌

本地人倪如松、年二十九歲、住小西門尙文路五號、平時不務正業、私設花會、一般無知男女、受其害者不可勝數、有本地女子李阿妹者、住魯班路魯村里五號、現年十六歲、亦有花會癖、時赴倪處押打、倪見女嬌小玲瓏、姿態不惡、遂百般引誘、女因年輕無知、墮其彀中、被倪於上月卅一日誘至法租界藍維藹路華洋旅館姦宿一宵、後復至公共租界浙江路安東旅館開一百三十號房間、連宿二日、女父李阿土見女連日不歸、大為驚駭、後查悉被倪所誘、遂報告捕房、派包探齊德清於前日按址前往、僅拘獲倪一人、嚴詰之下、供出前情、並云與女藏匿小沙渡申新紗廠親戚處、昨午遂將倪解送第二特院審訊、

姊妹花寄託人家 親戚人面獸心

強行姦污藏匿無踪

兒女薄具姿色

江北鹽城人孫寶錢、育有兩女、長名鸞兒、年華十九、次名紹兒、年祗十五、因家境清寒、故於去年由孫挈領兩女搭輪來滬、在滬西租屋一間、並將兩女分別薦作紗廠作工、藉維生活、一家三口、

苦度光陰 卻亦相安無事、詎月前孫寶錢忽因要事遄回原籍、故將兩女暫寄於于達子處、于與孫既屬同鄉、又係親戚、故孫臨行時、托于妥為照顧其兩女、迨本人事畢返滬、再當酬謝、于諾、自此一對姊妹花、即寄宿于家、于向在工部局為小工、家住勞勃生路英華里三千二百八十四號、早出晚歸、初時對於兩女亦

另眼相看 不敢有所舉動、詎近來于忽起歹念、因見兩女年幼可欺、且鸞兒薄具姿色、遂於某晚夜半竟乘其熟睡之際、遽登鸞兒之床、舉行非禮、鸞兒因時在深夜、無法抵抗、致遭失身、且因懼於凶暴、故不敢聲張、但此種之事、早被紹兒所悉、

偷偷摸摸 迨上至月三十一號、其父孫寶錢事畢返滬之際、紹兒即將于之種種卑劣行為、盡行告知、惟於于頗機警、知孫返滬、對于已將有不利、乃將鸞兒連同衣服等物、先行藏匿無踪、經孫向其詰問鸞兒踪跡、毫無結果、乃於前日據情報告普陀路捕房、指于達子誘匿其十九歲女兒孫鸞兒、

請為查究 捕頭即派華探長馮百順、探目陳鴻彬前往英華里、將于逮捕、帶入捕房收押、昨晨解送第一特院、由捕房律師王耀堂述明以上情形、謂本案捕房尙須繼續調查、故要求于准予羈押、經薛推事向孫寶錢孫紹兒及于達子略訊一過、諭于准予羈押七天偵查、

三團體派員赴閩 勘察國貨會場

本市市民提倡國貨會、自福建省建設廳特派史家【illegible】來滬接洽舉辦國貨展覽會後、該會曾與市商會中華國貨維持會等商訂一切辦法、旋又接閩省蔣主席孫建設廳長及國貨展覽籌備會函電交催、代徵陳列品、該會等以會期迫切、不容稍緩、業經召集工廠代表大會、議決仿照參加青島國展辦法、由三團體領導進行、並推定江愛純徐喬其兩人、即日赴閩勘察會場、並要求撤消場位租金、以利國貨云、

時報「夜報」

出版迅速 消息靈通

特點

㈠有當日下午最後商場行市
㈡有當晚全國電台播音節目
㈢有國內國外緊要專電通訊
㈣有本埠外埠特種社會新聞
㈤電影・舞台・游藝節目均備

江海關緝獲 鴉片嗎啡等成績

江海關緝私科報告二十一年份四五六三個月、共緝獲鴉片嗎啡洋藥品數目如下、計土藥、洋土藥、土膏共重三千五十九兩五錢、估值銀元六千八百七十七元七角五分、嗎啡重五百十九兩六錢五分、估值銀元一萬二千九百九十一元二角五分、含有毒質之各種藥品、估值銀元二千三百四十二元、

大滬舞廳煥然一新 靜安寺路大滬跳舞廳、設立已將三載、無日不在逐步改進之中、昨日起重行裝修【illegible】竣、內部一切佈置、【illegible】一新、精巧雅作、不啻皇宮、【illegible】特伴舞、【illegible】

國貨 關勒銘 保用筆

製造精巧 色樣新穎

價格低廉 永久保用

永安 先施 新新 麗華 各書局 文具店 公司 均有出售

本公司設立以來已將六載堪為國貨自來水筆之首創故各項出品荷承 各界讚許茲以舊廠不敷應用特另建新廠添置機器擴充製造革新出品以期臻善臻美而副國人樂用國貨之雅意

廠址 上海康腦脫路五八〇弄一〇一七號

程里鳴醫師自療神經衰弱

服用韋廉士醫生紅色補丸

程里鳴醫生玉照

事之有關於康健者其介紹之可靠詎有勝於醫界之嘉評乎到處醫師對於韋廉士醫生紅色補丸治病強身之功莫不極口稱讚不特以此為其病家處方且每服此丸療其疾此例已見甚多茲又有程里鳴醫師增入其列程醫師前任安徽安慶公安大隊軍醫長現懸壺於安慶華洋藥房其來書云「鄙人業醫有年對於各種成藥非躬自考驗良好者鮮所介紹惟貴製之韋廉士醫生紅色補丸性和而效大鄙人曾自服用以治神經衰弱精神恍惚等症并為病家處方無不奏效確係良藥用特繕此以伸欽佩而資介紹」以上所述為最佳之證據證明韋廉士醫生紅色補丸乃治療神經衰弱以及其他因血衰而起各症之神藥蓋此丸之功全在生血益血其能名世界五十餘年治愈無數血虧腦弱消化不良傷風脚氣肌瘦神疲面無血色山嵐瘴癘婦科特症皆以此也是故君倘需要補劑恢復健康但賴此丸必得滿意之効果如其他億萬人已得之效果也 各藥房均有出售或直向上海江西路四五一號韋廉士醫生藥局購備每瓶大洋一元五角六瓶大洋八元中國境內郵力不取

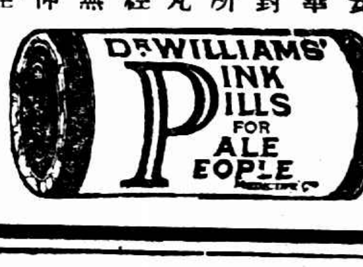

秋天惡蚊蟲

秋令蚊蟲嘴銳而毒。最易傳染瘧疾。燃點地球牌蚊香 能……殺滅淨盡。免除疾患。

五洲大藥房發行 各處藥房均有出售

有志實業者鑒

徐重道國藥號

接方送藥 代客煎藥

電話通信 派人駕車 前來接方 回店配就 當即送上 不取力錢

照方監煎 藥力準確 手續完備 清潔穩妥 取費極廉 每帖一角

總號 上海愛文義路泥城橋西 日電話九一一三三 夜電話八一五一四

久咳易成癆

上海父子大藥廠發行

新世紀書局

開幕大廉價

書價奇廉□上海南京路新新公司西首德裕里五號□贈品別緻

不以卑污的名利誘人○不以虛偽的宣傳欺人○而以誠摯的事實待人

本局開幕紀念大廉價大贈品一天外埠寬展十四天郵購寄費加一郵票代洋十足通用惟以通行郵花為限

贈品辦法　貨價是否便宜・贈品是否精緻　敬求公判

本局法律顧問　沈孝祥律師　張鴻聲律師　周永定律師　外埠同業注意

[illegible]

商務印書館 出版新書一種

出版日期	書名	著作人	定價冊數	郵費
九月4	公司會計	潘序倫著	一冊三元	七分半
5	政府會計	潘序倫 王澹如著	一冊四元五角	一角五分
6	中西對照歷代紀年圖表	萬國鼎編	一冊五元五角	二分半
7	遊戲舞曲集	張粹如編	一冊二元	五分
8	初中混合自然科	陳俊夫著	一冊二角	五分
9	大學叢書 哲學概論	范錡著	一冊一元八角	七分半

外埠函購各書請另加掛號費八分

529

1933 發達牌便宜照相快鏡

▲巧小玲瓏 ▲精美無比 ▲鏡頭準確 ▲攝影清晰 ▲無需經驗 ▲人人會拍

本行新運到各式發達牌快鏡精巧輕便、簡便易學、價廉物美、推銷起見特價出售以資普及

●甲種照相鏡每只三元送軟片五張

●乙種照相鏡每只二元送軟片四張

●丙種照相鏡每只一元送軟片三張

●丁種照相鏡每只五角送軟片二張

另售藥水、沖版及攝影法說明書一冊

外埠函購 須另加郵費二角 通用郵票 聊作價值

上海虹口東四川路一三九號 美利華行　南京路四馬路口

中華商店 南京路

經濟貨品 逐日更換

咇咪格旗袍料　每件一元

紐約縐旗袍料　每件二元

各式平跟女跑鞋　每雙二元九角半

長統跳舞紗襪　四雙一元

卅塊裝本牌連皂　每箱九角半

哥倫比亞背帶　原價一元九角半　減沽兩條九角

(發行所)(第二發行所)(舖面)(發售)

秋季大減價

婦道無虧 橫遭凌虐

求學艷遇 詎以未娶是何居心

常熟訊、住居本邑城內太平巷之鄒雲、現年二十餘歲、前年遭繼母、雙方曾相晤、婚後感情甚篤、故不時尋釁、年二八歸瞿人第二房妻、

人心○遂草草結 惶惶○婚、當時以事出非常、且瞿家境清寒、故妝匳等項、平為菲薄、是年秋間、鄒赴滬入法政學院高中部讀書、與上海幼稚師範女學生阮綺雲相識、由友誼而漸涉戀愛、鄒並偽稱尚未○而阮見鄒 娶妻○翩翩年少、亦頗傾心、從囑鄒於寒假期內、速行通知家長、俾便訂婚、鄒既有此外好、歸來之後、遂視瞿如眼中釘、時對之冷言惡語、並提出離婚、但瞿以並無不德、不允所請、鄒見目的難達、遂一面敷衍阮綺雲、一面時以武力向瞿威嚇、並將瞿之衣服什物擊毀、瞿則一味○不與計較 忍辱○、最近瞿之老丈去世、母家無人

絕交書 選妻怒於妻

、鄒對之益加肆虐、同時其女友阮綺雲、亦已得悉鄒早有妻室、致書絕交、鄒受此刺激、遂遷怒於瞿、突於前日不問情由、將瞿毆打、致瞿遍體鱗傷、血流滿面、不得已奔赴其姑丈處哭訴、當由姑丈陪赴縣府、向刑庭起訴、經黃承審員開庭驗明傷痕、現定期十一日集訊云、

「女子無才便是德」

留書出門

求學遭母所阻

投海 如不能錄取 誓自盡

奮鬥到底

常熟訊、住居本邑通河橋弄之楊蔡氏、夫亡已十餘載、遺下兩子二女、次女名淑 、現年十八歲、肯讀書於邑中淑琴女子中學、在校勤懇異常、成績斐然、且容貌秀麗、又擅交際、去年畢業以後、淑華每思出外求學、以圖上進、詎伊母楊蔡氏、抱定女子無才便是德之古訓、對淑華續求深造、堅持反對、淑華無可奈何、中心頗為鬱鬱、嘗聲言如不達目的、則將自殺、前日淑華忽離家不別而行、嗣家中發現留書二封、均係致其兄姊者、聲明女子當求自立、不宜坐享遺產、並不願做現代的少奶奶或太太、當奮鬥到底、現擬投考上海愛國女校、如不能錄取、則投海自盡、可以不必盼望、末並聲明並非為戀愛或其他問題云云、刻家人已派人赴滬找尋、未識□珠還合浦否、

兩處毒機關 華為主腦

曾拘獲十人羈押

謀害高阿根之凶犯童田華

公安局向租界法院請提

糾黨開槍謀害杭州人高蘭生又名高阿根之寧波人童田華及南京人李金山、業經老閘捕房緝獲、解由第一特院訊押、各情已誌本報、茲悉童田華在閘北之住所有兩處、一為三區路永壽里二十三號、一為瑞和坊二十號、是兩處均設有製造紅丸之秘密機關、前月二十八日經該管五區公安局派探搜查、當時起出所製毒丸及製造器具頗多、並搜得手槍一支、連同逮捕之人犯童田與等十名、一併轉解市公安局羈押偵查在案、又局長現因童田華另案被老閘捕房拿獲、自應提回、以便併案究辦、爰備公函派偵緝隊領班高萬生於昨晨投第一特院、聲請移提、但童田華自前晨由法院提訊後、仍由捕房帶去收押、繼續偵查、故公安局倘欲移提、須俟特院下次開審時當庭聲請云

遺失聲明

[illegible]

大滬跳舞學校

為指導舞姿正確而美觀起見 特聘專家担任教授 並在激求期內特別減費 為日無多要研究舞蹈者從速報名

地址 新世界對面

請用國貨 益豐搪瓷

創作小說

皇后的丈夫（二九）

陳大悲

第二章 皇后在舞台上

□躲在玻璃窗下向裏偷看□

慧瑛跟着憶梵走進化粧室，原想開誠布公的勸她顧全大局，把今晚的表演敷衍過去，再作計較。女化粧室原有裏外兩間。憶梵怒氣沖沖地跑進裏屋去，把房門砰一聲關上了，把慧瑛和剛纔拉住憶梵的兩位女同學都嚇得怔在門外。汪教授深怕慧瑛又發脾氣，忙做做手勢，邀她走到女化粧室外面，翹起大拇指來誇獎她說：

「陶小姐眞了不得！可以了！你的頭陣已經奏了功了！現在讓我去打第二陣，你就請在外屋裏先坐一坐」。說完之後，他便走到裏邊去拍門，高聲喊了幾聲「余小姐！蜜絲余」！裏面一點兒聲息都沒有。汪洋只得在門外苦苦哀求說：

「余小姐！你聽聽台底下鼓掌和跺脚的聲音！這是一種侮辱！這不是侮辱你一個人，這是對我們旦光劇社全體同志公然的侮辱！你開開門，讓我們來討論一個對付的方法。戲的演不演是不成問題的，請你開了門再說罷」。

門內「格登」一聲響。汪教授立時就推門進去！隨手把門又關上了。前台的掌聲和跺脚聲起先不過是斷斷續續地响着。此時彷彿已經下了總攻擊令，各種聲音像連珠炮一樣一齊的响下去。慧瑛聽得頭裏發昏，正想退出後台去，卻、那個矮胖的金雲鵬和那個瘦長的杭幼卿攔住，不讓出去。慧瑛對他們倆勉强笑了一笑說：

「我並沒有想臨陣脫逃，我要找李希白去」。

副導演于樹人忙搶上前說：

「希白被蜜絲張拖到後台背後去了，我去找他去」。

慧瑛一手推開他說：

「不吶！我要自己看去」！說話的時候她早已衝出門去了。

樹人站在門口指着後台的後身。她當眞往後面走去，只見剛纔拉住憶梵的兩個女同學和李希白都在黑暗中躲在一扇玻璃窗下面，向裏面偷看。慧瑛的腳步踏在沙地上的聲音似乎已被希白聽見，忙做手勢邀她過去一同參觀。慧瑛素性不喜歡窺探別人的隱秘，所以只得直挺挺地站在那裏，一動也不動。站了半晌，希白還是不來，她只得轉身回去。一轉身，她嘴裏喊了一聲「啊呀」！身子就倒退了兩步。原來那個矮胖青年金雲鵬，緊靠着站在她身後，冷不防的把她嚇了一大跳。

希白聽得慧瑛猛然的發喊，急忙跑了過去，只見金雲鵬早已笑迷迷地把慧瑛緊緊抱住。希白心裏怒氣勃發，睁圓了眼珠呵斥似的問了一聲「甚麼事」？金雲鵬忙鬆了手，口吃似的回答道：

「我……我……是跑來救皇后的駕」！

希白對他臉上猛吹了一口氣說：「呸！帝國主義的小走狗」！

慧瑛忙拉住希白的手說：「這是我不好！他眞是來攙住我的」！

樣本備索

反比例

特價　乙種三元　丙種二元　九月十五日止

郵費每部七分半　掛號另加八分

世界標準英漢辭典

世界標準英漢辭典

世界標準英漢辭典

世界標準英漢辭典

世界標準英漢辭典

世界書局新出版

防患未然

夏末秋初 時疫最烈

一經傳染 生命危險

亞林臭水 藥力充足

消毒滅菌 功效卓著

防患未然 不宜疏忽

上海五洲大藥房發行

劉丁博士之

預防雀斑藥 現已公開

前所發明 根除雀斑法

乾淨無瑕　特別藥劑在取得

訂立保單　限期包退水斑負責

新成功

全新男女結婚禮服出租

上海南京路大陸商場四三七號電話九四五五八

天福洋服公司

拒捕殺探之劇盜

要死得乾净

屏除酒肉吃些水果

希娘死妻跟人 無言可遺

「犯罪當死」毫無怨恨

盜匪秦興人印新仁、年三十八、因於去年十月廿二晨十時、在天潼路七百三十號茶館中開槍將探夥趙小和謀害身死、並犯盜刦案多起、嗣經老閘捕房中西探將印逮捕、解送第一特院、訊判死刑、昨晨捕房將印犯從獄中提出至刑三庭、坐於旁隅、該犯向華捕請將循例所給銀洋兩元、代購水菓牛梨香蕉及蜜棗等食物外、表示臨死茹素、清潔歸天、餘款咸買錠錠焚化、俾在陰曹有錢應用、移時沈善增推事蒞座、着將渠提案、問有無遺言、並致函家屬、即稱父母俱逝、妻已隨他人、犯法當死云云、即經中西捕將其帶下、連同卷宗照相押登汽車、駛往漕河涇刑場、該犯□處絞罪、由地方法院委檢察官蒞場驗明正身、飭司法警依法執行絞决、照例露尸一宵、由普善山莊給棺埋葬、

盜匪拒捕 中彈淹溺

前晚七時許、有盜匪寶江人孫七等四名、將械從閘北出發、闖刦居明路一八(號某居戶財物、被捕房偵悉、當派華探長、牛探目等及周西探、各佩手槍、四散守候、移時係盜等果然相續而出、探等四出兜拿、盜匪情急、開槍拒捕、中西探亦拔槍還擊、雙方共開二十餘響、結果將孫七當場擊傷、餘盜乘隙遁脫、時在黑暗之中、無從追捕、而流彈擊傷老嫗沈許氏女子、車送醫院醫治、當時孫盜受傷入捕房、詰悉同黨係小二子等、捕頭飭收押、昨晨報稱小浜內發現男屍、時中有彈、捕房得報、知係同黨、是時開槍拒捕、被探擊中彈跌入河淹者、遂帶孫盜往認、確係同黨小二子、探等當將尸體舁入驗尸所候驗、而將孫盜解送第一特區法院、略詢一過、諭仍還押、余徐發驗、死者係小二子委生前拒捕被探捕當場槍傷腹部身死、尸交普善山莊收殮、

竊手鎗 並無作用

戲玩性質？

淮安人黎金昌、三十八歲、住賈西義路又一邨五十七號、黎本在為某法國人家為僕、因忠實可靠、該法人返國時、亦令其同往、在法居住數年、稍有積蓄、遂告別主人返國、臨歸時在法購得四寸手槍一支、子彈二匣、以為自衛、惟歸國後未即向捕房領取槍照、故藏之頗密、詎本月中手槍及子彈等忽不翼而飛、黎因私藏、不敢報告捕房、乃暗中調查、迨前日得悉竊其槍者、乃賈西義咸路二百八十二號之電燈行學徒朱金發、年二十歲、遂報告捕房、控其竊槍、捕房據報後、當即派探呂竹林劉錦榮沈金書等前往、將朱拘住、供出該槍彈等寄於同路東林里滿街樓上葛文章處、遂折赴葛處、葛又稱巳轉寄朱順祥處、朱年十八歲、住該處平安坊二十七號、當經探在朱處搜出半新舊手鎗一支、子彈二十四粒、因□關私藏軍器、故將黎及朱葛等一併拘入捕房、於昨晨解送第二特院刑一庭、由熊推事提訊、詰之朱等供稱因戲玩性質竊之、並非有何作用云云、官諭改期食明再訊、

床大王歡迎參觀

愛多亞路寶內路口順興公司、發明不退色銅床及愛斯牌鐵床、信用卓著、平時售價、極為公廉、值此秋季減價之期、各貨均一律削價廉售、歡迎各界參觀云、

天然飯店昨日開幕

愉雜福貴州路口天然飯店、自建三層洋房、大小房間共有百餘、巳於昨日正式開幕、該飯店地點適中、交通便利、招待週到、房金低廉、開幕期內、照碼八折、

上海華商紗布交易所經紀人公會啓事

[illegible]

美麗牌

華成煙公司出品

有美皆備 無麗不臻

認清煙頭 謹防影戲

華盛頓洗染坊

特聘小呂宋技師 漂洗草帽呢帽

贈遺精早洩秘方

遷移大減價

房屋合同期滿日便要遷移 珠寶古玩玉器金銀首飾眼鏡一律對折出售 諸君如欲購者請至愛多亞路八二號 全昌號啓

徵求集郵同志

感謝 大婦病愈 五台山和尚

嫦婦通僕 借題發揮 禍變

男爺深明大義不直乃姊所爲

打死人 怕抵命

溜之大吉

嘉善訊、西塘北鄉十二甲之楊家浜、於二日下午三時許、發生一慘案、四日晨記者爲求澈底明瞭是案眞相起見、特雇舟前往、茲探詳情如下、

姚貴福、楊家濱人、三十七歲、種租田七八畝、妻早死、遺有一子、乳名阿大、現年十八歲、貴福有姊、早年嫁同村許阿德爲妻、許家種自有田五十餘畝、雇有長工許阿天・許小弟兩人、並雇用作頭一人、名阿三、工作尙勤、許姚氏（即貴福之姊）、巳生兩子二女、年均未滿二十歲、惟男曾領有一子、現年十六歲、不幸於民國二十年姚氏丈夫阿德染病身死、因此一家數口、以及內外雜務、均由許姚氏掌管、

作頭阿三、曾於阿德生前、向其借過銀洋四十元、姚氏於今年春間、在舖底下覓得摺子一個、其中盡係記錄款項往來、及細查之下、始覺作頭阿三尙欠阿德大洋四十元、姚氏乃詰問作頭、何故丈夫死後、爾竟默不作聲、當時阿三回答、借款確有之、惟祗移借二十元耳、自春間主婦與長工爲款數爭執後、阿三曾償還二年利息四元、

今夏姚氏與阿三、已爲款數問題、冰炭不相融、阿三嘗於人前言及、擬另謀發展、事聞於姚氏、乃於夏間將阿三無條件歇去、事後因思及貴福、家殊貧苦、乃招之來、爲許宅作頭、繼阿三之職、因乃伯貴福殊明大義、姊弟端將阿三歇去、頗表不滿、並時語責姚氏、處事不當、詎姚氏年雖半百、貌殊醜陋、更係曲背駝子、然與長工許阿天、（年三十許）早已發生曖昧、今貴福萬事干涉、無異多一眼中之釘、因此漸惡之、

本月三日下午一時、貴福已偵知乃姊與阿天有曖昧關係、覺忍無可忍、即假無故停歇阿三爲由、在許宅廂房內與姚氏口角、當時彼姊即用海棠梗將弟毆擊、時貴福病在身、起而抵抗、乃姊急逃進弄堂、貴福跟蹤追去、其時長工許小弟、適迎面而來、小弟亦素惡貴福、劈頭即語之曰、汝再敢毆姊乎、當時貴福果將姚氏毆打、至此許小弟即手持黃道磚擬向貴福打來、

許阿天（即姚氏姘夫）時在鄰家打牌、將出來、手中攀銅元一包、見情人被貴福毆打、不禁憤火中燒、加以平日遭受冷言冷語、正擬尋事洩恨、乃與小弟二人、將貴福圍至弄堂牆脚邊、同時舉起黃道磚銅板、向其肚臍上猛力擊去、時鄰居巳聞聲出視、從旁解勸、不料許阿天又舉起大腳桶擊貴福左頰角、一時血流如注、鄰人前往勸開、貴福始踹躑步至廁所內解溲、不料內傷重巳不能洩出、

貴福遂步回家中、坐於凳上、希冀靜養、不料內部突然生變、一時面色慘白、終於倒地身死、兇手阿天小弟得悉、知已肇禍、即行逃逸、時鄰居已悉經過、急報告該管鄉警、兪愛生、兪得報、帶同許姚氏於四時許趕至西塘報告第三公安分局、局長立飭警士三名、至出事地點査勘、因正兇在逃未獲、乃偕同村里委員許景賢共至公安局、局長命趕速至法院報驗、並將許姚氏看管、

記者赴楊家濱時、貴福之屍口横於廂房內涼床上、左額傷痕如銅元大小、胸部腰際均腫、兩手盡血、眼張嘴開、狀殊可怖、上身著藍布大襟短衫、下身穿藍布長褲一條、赤足無鞋、今日（四日）法院報驗、貴福子阿大、偕同舅父及許宇族長、巳至嘉善

獲四綁匪 王海明

巨籟達路

與最近公共租界一綁案有關

公共租界捕房於昨晚六時、前往法租界巨籟達路修德坊一號內、拘出綁匪四人、其中有匪名王海明者、紹興人、年二十九、係最近公共租界某綁案內之關係人、黨徒甚多、捕房正在査緝中、

尋人

情死之一對男女

孤櫬猶停救生局

雙方家長均屬體面商人

鍾秀娥 王吉林□由友人等收殮

投江自盡之摩登男女、其男屍王吉林、已於十日下午三時、經滬友前往南市救生局收殮、屍體巳腐、臭氣四溢、在場諸人皆爲流淚、棺柩暫厝湖州會館、女屍鍾秀娥、于方友人以有種種關係、不便收殮、且鍾之家屬亦未到過救生局向詢、以故屍體乃陳於救生局之薄皮棺材中、恐將埋入義塚、時報昨載王吉林爲湖州新市鎭人、卑知其家係住在新市東柵河北司前、父曾設一蛋行、在商界頗有名聲、鍾秀娥之父名菊如、在新市商會內任秘書之職、死者之雙方家長均屬有面子人、決不因之引起誤會、至于之未婚夫陳幽珍（又名友珍）、昨日突來本館、有所聲說、略云未死前、友珍方面並未要求離婚及賠償損失之事、外面流言不足信云、

有衫無袴浴血慘死

長齋禮佛之教書先生身中八刀

所得僅足溫飽 謀財 一僕不

房東太太嫌疑 常夜出 午前時 會情婦

以錢道人爲號之錢裕勳（小名長貴）、揚州人、結茅廬於閘北大統路底新晉盤談家橋蘇家巷之空地中、計有四椽、櫛比而築、除自居一間外、餘則分租與人、中有一間、承租者爲一泰州人儲康官、年二十九歲、儲原在鄉間讀書學醫、三年前來滬、貧無所業、乃在路側擺設測字攤、

君平生涯依然蕭颯

於是其鄉人之鄰友、告其不如設館訓蒙、覓屋錢處、兒童來就教者逐年增加、三年於今、已有二十人左右、兒童貫籍、盡屬江北、米肺之敬、雖不豐腆、第儲尙能爲人醫疾、種痘牛痘、故其所入、尙能溫飽、不料此多才高能之儲康官、突於昨晨一時許、被人暗殺於所設立之私塾中、而發覺者則爲房東錢道人之妻蕭氏、蕭年四十八歲、鹽城人、二十一年前、

與錢道人同居結愛

迺者錢已修行、僅爲掛名夫婦、據稱長齋禮佛、性情頗洽、儲常外出、信宿歸來、而其所臥之舖板、一度因外宿不歸而遭竊兒之垂靑、日前晚間出、至前晨七時始返、是日午後四時、亦曾出去、八時歸來、面現氣憤憤之色、乃坐於屋前涼棚下乘涼、而後我人亦各歸室安睡、及至昨晨一時許、但聞

死者室中發生巨響

而狺狺狗吠、繼於其後、乃拔關啓視、見有狗十餘隻、奔走狂吠於月光之下、而人影則杳然、回視儲先生之塾門洞開、深恐酣睡入夢、又遭竊盜、乃亟呼之、數呼無應、入門視之、則見儲已死於四隻凳子拚成之臨時床上、因死者

血流遍地 慘不忍睹

乃呼鄰人與我夫起、並報告談家橋四區公安局派出所、死者上身衣白汗衫、下身無袴、共傷後腦部三刀、面部一刀、左右頸間各一刀、胸部一刀、腹部一刀、腸巳出、右手一刀、中指巳斷、似曾與兇手掙扎、四區公安局接得談家橋派出所電話、即派員徐維江、前往出事地點調査、據鄰人報告、房東妻蕭氏、大有嫌疑、乃傳氏詢問、一面飭地保呈報地方法院、奉驗、第據蕭氏供稱儲有時外出不歸、實係其情婦處作幽會云云、之舖板、自被竊後、猶未購得也、

陶許 危害民國

檢察官起訴後 定十八日開審

杭州六日電、殺人女犯陶思瑾與許欽文二人共同危害民國一案、自經高法院首席檢察官起訴後、高法院已定十八日開審、[illegible]

女兒浪漫

荒唐的父親 不管束 從中取利

丈人喫糞

佳居滬西虹橋鎭南首于庚巷四十七號農民潘友生、現年四十九歲、妻沈氏、祗生一女、名書英、年華雙十、自幼凞媒許字於七寶鎭河北向開鐵店錢梧生之第三子仲根爲室、但書英性甚酷愛自由、平日友生亦不加管束、

浪◇漫◇ 反慫恿書英與人通奸、以刁滑手段、詐取錢財、維持家用、致醜聲四播、附近咸知、故錢姓對於是項姻婭、延不履行、但無佐證、不敢貿然請求解約、因被未婚夫錢仲根偵悉未婚妻潘書英與漕河涇鄉向業木匠之陶芹生發生曖昧、

戀◇奸◇ 情熱、將芹生招之家中、實行同居、雙宿雙飛、儼如夫婦、仲根至此忍無可忍、遂於前晚邀集原媒親友數十人、奔往潘友生家中捉奸、詎一對野鴛鴦早巳遷往老坟山 之家中、遂向友生追問書英何在、友生堅不吐實、被仲根將糞灌入口中、始說出女兒被奸懷孕、藏匿陶姓家中等語、錢仲根等得悉後、即往漕涇區公安局請求拘辦、一面按地方法院請求解除婚約、並追還茶禮及損失洋五百元、

品行不端 學徒自盡

佳居松雪街七一弄二號玉器作主揚州人趙天賢、僱有學徒同鄉人吳開福、年十八、該學徒平日作事異常貪懶、曾有數次竊取師父之玉器變賣得錢化用、[illegible]

討論歐洲形勢

英內閣會議

注重軍縮會議最近發展

◎倫敦五日路透社電、英國各部大臣、均由鄉間各處趕回倫敦、出席今日召集之內閣會議、出席人數甚多、歷時甚久、會議今日午晚始散、首相麥唐納即赴蘇格蘭博爾摩邸、向英皇報告會議之經過、現信會議中討論之諸事、其最重者、爲歐洲之形勢、而尤注重軍縮會最近之發展、軍縮會主席漢德森週遊歐陸之結果、雖屬不佳、但英內閣人員仍盼軍縮會能繼續進行、現時各方認爲軍縮會之重行召集、應有待於德國希特勒當權後之政局發展、及奧國問題有明白之開展云、

日貨在南美與英美競爭

展開空前大經濟戰

◎東京六日日聯社電、日貨在南美市場售路暢旺、英美資本家因從來在南美競爭市場、今日貨參加競爭、南美全土將要開空前大經濟戰爭、

三餘海塘出險

海水倒灌 損失甚重

[illegible]

財部向滬銀行成立

借欵一千二百萬

關稅擔保由中央等八行承貸 專爲辦理黃河水災急振之用

財政部今與滬中央中國等八銀行商成立新借欵、計國幣一千二百萬元、辦理黃河水災急賑、以關稅爲擔保、茲由記者探得詳情如下、

挪學生發明

新式收聲器

甲以能聞 兩蠅談話

芬蘭京城路透社通訊、挪威靑年學生頓□、發明一新式收聲器、用此能聞兩蠅之談話、近曾在挪京奧斯陸昆蟲學大學試驗之、此器感覺甚靈敏、雖每秒鐘撲翼萬次、能註明蠅飛時撲翼之數、亦能註明不爽、賴森自稱、渠用此器能聆兩蟲互擦感鬚或觸管而談話之聲、渠希望不久之將來能解決「蟲語」問題、而有所貢獻於世界科學家云、

關稅担保

[illegible]

東海岸發見暗礁

[illegible]

八行承貸

[illegible]

借款總數

[illegible]

古巴總統辭職發生內戰

巴狄斯太被舉爲陸軍總司令

恐有引起美國干涉氣象

◎紐約六日路透社電、據今日哈伐那傳來消息、古巴現又發生內戰、致引起美國干涉之氣象、哈伐那美僑頗有戒心、現設法集中於港中美艦炮程所可及之某旅館內、叛黨領袖自稱此次革命目的、在肅淸政府中不良份子、實爲靑年與老朽間之決鬬云、華盛頓官場覺美國現所遇者、爲其不干涉拉丁美利堅全部政策之試驗、羅斯福總統現極注意於古巴之最近發展、海軍部巳調出大西洋軍艦若干艘、庶於必要時可於四十八小時內派陸戰隊二千七百人往古巴登陸、

◎古巴桑地亞哥五日哈瓦斯社電、革命風潮、蔓延各省、此間革命黨巳任命軍隊上士多人、担任要職、民衆刦掠兵器、商店及兵工廠、擊斃四人、

◎古巴京城六日哈瓦斯社電、古巴革命委員會、巳將新政府各部在執行委員五人中、分配就緒、主席波爾特拉氏、兼綰司法、及外交、加爾波氏任內長、兼綰交通陸軍及海軍、法朗加氏任財長、桑瑪日氏、任教育兼衛生、伊里薩利氏、任公共工程、兼農業及商務、各該部次長、仍留原職、

[illegible]

羅斯福致函銀聯會

要求擴大信用放欵

◎倫敦六日哈瓦斯社電、軍縮會議美國首席代表台維斯與外相西門會晤、歷兩小時、聞談話內容、僅涉及英法巴黎談判開始前之軍縮問題、

◎芝加哥五日路透電、今日銀行聯合會開會時、曾宣讀羅斯福總統之來函、其中要求各銀行擴大信用放款範圍、以利實業、

永豐綢廠遭封

[illegible]

窮途自縊

[illegible]

上海 愛多亞路 廣西路東 （床大王）

順興公司

牌子最老 出品頂好

新式鋼矮床 每只自四元八角起

新式高鐵床 每只自六元八角起

新式全銅床 每只自念八元八角起

銅床鐵床 秋季大減價

自九月五日起 壹個月

茲値金風送爽正各界購物之時特舉行減價一月平時售價素比大衆便宜現在減價更比大衆便宜

獨家創製……

不退色銅床

精選上等原料・以科學方法電鍍（與克羅咪法同）顏色光亮不退・出立保單・負責保用・故自發明以來・頗爲各界稱道・銷數最廣・現在減價期內・更比平時便宜・每只至少可賺十四五元之譜・誠空前良機・花色齊備・歡迎選購・

著名老牌……

愛斯牌鋼床

完全鋼管製造・漆色光潔不銹・堅固耐用・美觀經濟・最爲一班小濟家和受業家所樂用・近又新出大批最新式鋼床・式樣更爲完美・備受各界仕女歡迎・34號鋼床・原售每只三十二元・現在祗售念四元半・其他各貨・莫不價廉物美・未購諸君・乘早採購・以免向隅・

一律削碼廉售今年最好機會 錯過可惜

天然飯店

地址 偷鷄橋西貴州路口

電話 樓下 九二九三六 二樓 九四四二九 三樓 九二七二七

▲三層高樓 價目低廉▲
▲房間寬敞 招待週到▲
▲水汀電扇 中西名菜▲
▲冬暖夏涼 隨客便酌▲
各界仕女 請來賞光▲

昨已開幕

贈醫狐臭

[illegible]

總批發處 北四川路 廣茂香呂德施藥局啓

風濕痛病外用新藥 薩婆律軟膏

本膏「薩婆律」之化學有機結合・用於關節風濕痛（風濕骨痛）・有特別之功效・[illegible]

風濕骨痛◎風濕肌肉痛◎神經痛（俗稱風氣痛）・及其他疼痛性疾患（外用）均甚效◎每錫管售國幣七角◎

上海福康西藥店製 上海南市鐵路虹廟西 復康藥行總經理

馮氏斷癮 救苦金丹

打倒烟魔

上海白克路中 峻芝堂

褚玉璞姨太太 海格路租的房屋是 匪窟

[illegible]

專庭 開審

開審之期、下午二時捕房貫承辦此案各探將被告等解送法院、被告等所延之辯護人王士宗・華懋生・朱殿卿・郭森・詹紀鳳・金煜等各律師相繼到院候示、鐘鳴三下、由李昌年推事偕書記官王葆薰升坐第一法庭提審、被害人各事主均未到案、先由法警將被告等帶案、官先訊各犯姓名、令依次站立、訊畢、乃據捕房律師費席珍起立陳述案情、謂被告等因犯綁票案、由捕房派探往天津逮捕、移提來滬、解經鈞院羈押偵查、業經查得第一被告鄭棠生、第二被告尚震、第五被告劉一民、第六被告吳少亭、第十被告耿華堂、第十一被告李月山等各犯、前後犯案者、前後案有共同犯案者、

九起

之多、內兩起在天津、七起在滬、第一案民國十七年八月十三日、捕房在海格路七五五號屋內起出劉姓肉票、拘獲李阿二、據供出由耿華堂主使綁票、當時拘耿未獲、曾奉通緝在案、現始逮捕到案、第二案民國十八年八月三十日、劉一民等在天津綁架怡和洋行買辦陳祝齡、拘禁於英租界牆子河外實康里四號內、陳於被綁第三日即自殺、屍體被埋藏地下、第三案民國十九年五月廿七日下午六時、在海格路綁架住居實建路十二號中南銀行副行長黃裕沂、當時擊斃黃之汽車夫江雲山、保鑣吳雪英二人、又重傷另一保鑣馬平漢、事後又將事主派去接洽贖票之吳崑山誘到中山

擊斃 開槍

是案鄭棠生、尚震在場、第四案民國二十年三月五日下午五時、在天津綁架怡和買辦梁惠吾、藏匿英租界三十八號路四十號內、綁後三天、即扯票、將屍埋屋後花園內、第五案民國二十年十一月十一日下午、在福煦路八六五號門前、綁四明銀行副經理陳仰和、案內尚震有份、第六案民國二十年十二月十六日有名小紹興者、與費新實結仇、由費約劉誘李貝當路謀斃、棄屍逃逸、第七案民國二十一年一月六日上午十時、一民等於是夜將小紹興口綁架住在馬斯南路九十五號顧子貞之五歲兒子顧澤霖、由鄭棠生任看票、第八案民國二十一年八月三十日上午十時、蒲石路八十四號建築家何紹庭被綁、是第六條案內各犯所做、第九在本年二月十二日、在葛羅路二十五號門前綁黃葆華、現在捕房對鄭尚劉吳耿李六被告依

綁匪 懲治

條例第一條第一款起訴、請依法訊辦、尚有方清山・曹子卿・李有仁等於案中嫌疑重大、捕房尚須偵查、對其餘鄭陳氏・于源舟・常見喜・王士孔・卞增炎等、初因嫌疑拘捕、現經偵查結果、與案無關、捕房不予起訴、應請庭上裁奪云云、庭上核票、命警將將被告等帶下、逐一提案、研訊後、鄭棠生・尚震・劉一民・吳少亭等、均供認夥同在逃羽黨犯上述各案得款分肥不諱、耿華堂供海格路七五五號房屋係代褚玉璞之妾租借

綁票 不知

事與拘案之李阿二並不相識、更無圖綁霞飛路九五三號蔡姓之事、李月山承認參加顧澤霖何紹庭兩案、曹子卿李有仁亦認參加綁梁惠吾案、現因在公共租界另犯綁案、處刑十五年、方清山供在耿華堂家為廚司、對綁□不知情等語、末訊鄭陳氏・于源舟・常見喜・王士孔・卞增炎等均供與綁案無關、訊至此、時已薄暮、官諭候定期再開辯論、被告等仍分別還押候示、

妬殺碎屍 公安局研訊

廣州訊、轟動社會之妒殺碎屍案、經公安局長何犖督飭偵緝破獲、並經第一次公審後、社會人士對此案極為注意、惟該案人證尚未齊集、故尚懸案以待、現查此案證人除楊老太尚未抵省外、其與案有關之楊瑞智(年廿九歲欽縣人、乃楊少修之弟即五少)已由汕頭到局、一日下午三時、公安局審判所先將凶婦王文舒及楊瑞智研訊質證、記者聞訊、即驅車赴局查詢、到局時、見門外漢佇立者不下千人、咸欲一覩凶婦廬山真面、因局之旁門對住審判庭、但距離甚遠、未能得睹全豹、記者入局會探、見審判庭外、職員環立觀審、但有保安隊維持秩序、不能接近、庭內正座審判所長段壽齡、右旁坐審判員、公案下王文舒(見圖)楊瑞智並立、由

近千門外漢

妬殺案中人 王文舒審訊情形

路所長訊問、段課員錄供、聞王文舒仍極為狡展、語甚細微、庭外雖不能聞、惟見楊瑞智態度、王文舒極[illegible]、計由三時起訊、至三時三十分許、天色忽然陰霾密佈、狂風陡起、飛砂走石、環立者皆被飛砂擲頂、咸為驚異、旋天色復明、迨審至五時許將近下堂、乃先飭將凶婦拍照、是時天色復陰、拍照畢天色復明、再帶入庭內、覆詰所供言語、着令簽供、乃令將兩人返押、記者懇求陳課長介紹晉謁路所長、訪錄供詞、當蒙允許今日再往謁見、始能示知、又查凶婦王文舒是日身穿羅蘭色花布旗袍、面帶黝黃色、仍鎮定、惟雙目狀殊凶悍、

江都初級中學裏「貓哥哥黑妹妹」 校花鍾情教員

兩得佳人不睨

書篋中搜出 情書 舅娘 大發雷霆 一片雪飛 被告家親 誘姦女生

江都訊、縣立初級中學校花嚴汝梅(見圖)字調清、江都人、年十七、丰姿綽約、其父在日、曾遊宦海、年來家道中落、依母而居、肄業縣中後、青年向之追求者、不知凡幾、咸以得汝梅

一笑為榮

以致韋戀趣事、時有所聞、詎最近又有與教師戀愛涉訟之消息傳出、頗引起社會注意、緣該校有英文教員茅飘安者(見圖)二十八歲、風流倜儻、係聖約翰大學預科畢業生、汝梅對之、頗為愛慕、時常執書問字、

促膝談心

以致流言四出、同學竊竊私議、外間嘖有煩言、汝梅皮膚黝黑、因有「貓哥哥黑妹妹」之諢、傳播全校、光陰荏苒、轉瞬三年、汝梅今歲已畢業、暑假中遄往吳門、寄居舅父家、驪歌遞賦、雁札頻通、亦師生之常情、乃其舅父以汝梅已與孔姓子訂婚、亟欲迎娶、汝梅不願、堅詢之、始

微吐隱衷

並於書篋中搜出情書一束、舅父大怒、以該教師為人師表、竟作此勾引女生之事、乃於日前偕同汝梅之未婚夫來揚、延聘律師胡□伯、以誘姦罪控茅、同時城內各機關亦接得匿名傳單、均係揭發上述事實者、教育局長徐公美得悉、認為江都教育界之不幸、主張先將茅辭退、以轉目標、但該校校長紀乃詮、以聘書已經發出、不便收回為辭、而茅以顏面攸關、已不復到校、竭力央人調解、但能否就此平息、尚不可知云、

受打挨餓 十七歲少婦有誰憐

媳婦死了好再討

婆婆說、公公說：要把你白進紅出

後來的日子吉少凶多

杭州訊、杭市江干有少女韓連明、年僅十七、於去年農歷三月間、憑媒□吉業葉吉慶嫁與許衙口開設米店之安徽人盧余正之子盧培玉為妻、培玉年亦雖僅十七、而游蕩成性、不務正業、嗜賭好嫖、明金鐲金戒等物、兌換化用、稍不遂意、即毆[illegible]以後、陸續[illegible]其妻、翁姑不罪其子、受打挨餓、已非一次、而姑盧余氏且曾聲言、「死一個媳婦、好再討過的、死一個兒子、可沒有第二個了、」而翁盧榮正、則曾對媳言、「我總有一天要把你白的進紅的出」、

罵

恐嚇、不一而足、前月中、培玉復向其妻要索寶石戒指、其妻以此戒已碩果僅存、不肯與之、乃於夜間十二時、盧培玉在房內將連明由床上拖下、橫加毆打、而余氏隨後趕入、母子兩人、共同行兇、將連明口咬腳踢、頓成重傷、(見圖)經鄰右聞聲喊止、越日、連明痛楚

難忍

遂投訴省區救濟院、由院備函轉送杭州市婦女會援助、該會以尚未籌備成立、囑依法起訴、乃延律師陳仲達、向法院提起告訴、並請驗明傷痕、填格備案、當經檢察官周招之審驗明白、已提起公訴、起訴書錄後、

浙江杭縣地方法院檢察處起訴書、被告盧余氏・盧培玉、右開被告民國二十二年偵字第四九八號傷害一案、業經偵查完畢、認為應行提起公訴、茲將被告犯罪事實及所犯法條、開列於後、緣告訴人韓連明、自去春嫁與盧余氏之子盧培玉為妻、過門未及數月、夫婦之間、即時因爭吵、本月十五日夜間、該盧培玉又因向其妻借被子事件、致與其妻發生爭鬧情事、並與其母盧余氏共同將連明毆打成傷、案經韓連明具狀訴前來、當經飭吏驗明該韓連明傷痕屬實、填單在卷、查該被告等共同傷害連明、既經被害人供述明確、復經本處調查屬實、且有傷單可稽、核其所為、實犯刑法第四十二條、第二百九十三條第一項之罪、除盧培玉向韓連明借被子依法尚未構成犯罪、應免予置議外、合依刑法訴法第二百五十三條第一項起訴、此致本院刑庭、

海關德星艦下水

孔祥熙女公子擲瓶

江海關委託江南造船所、為巡艦德星號、昨日舉行下水典禮、該所於下午一時一刻特備小輪(維多利亞)號在新關碼頭歡迎來賓乘坐、抵該所時、已二時正、關務人員請孔祥熙氏夫人宋靄齡女士、臨時宋女士因事未到、故由其女公子孔令女士(見圖)代表、至二時半、各項已預備就緒、孔女士左手執花、右手執瓶、於[illegible]、[illegible]一聲香檳瓶碎、該艦[illegible]滑入浦江、由江[illegible]小火輪拖[illegible]碼頭、[illegible]禮成、([illegible])

無錫槍決兩綁匪 頭亮碎如破瓦罐

無錫訊、縣屬第十二自治區[illegible]伯市薛典鄉五七二圖大河頭地方居民翁振東家、於去年九月廿九日被盜匪搶劫、同時事主翁振東且被綁架勒贖、事後經第八區保衛團長朱枚吉、探悉本案正犯藏於[illegible]地點、乃先予備案、並將肉票翁振東救出、關於情節較重之正犯黃會金與楊寶兩名、業已伏法、尚有方來福一名鄒阿施一名、現亦經無錫縣法院判處死刑、並呈經江蘇高等法院轉函江蘇省政府將案核審核後、咨高院令知、即將方鄒兩犯於昨日下午五時提出獄、驗明正身、綁赴刑場執行槍決、事先嚴守秘密、臨時並調警察沿途戒備、以防意外、行刑人僅各放一槍、兩犯即飲彈斃命、([illegible])而兩犯頭亮[illegible]

之有如破瓦罐 鮮血直[illegible] 溢 慘狀其[illegible] 方犯年三十[illegible]歲 鄒犯三十三歲、均無錫[illegible]人、

妬 捉姦受傷 孕婦命危

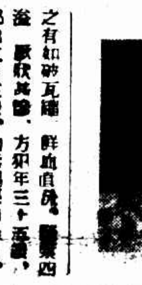

大家看

縛在電桿木上 「送親上門」本無恥

當塗訊、本地人篾匠羅熙宏、三十三歲、開篾作店於縣政府東垣牆外衙後街二十八號、家則房居距店咫尺、妻秦氏、合肥籍、三十一歲、已生子女二人、現又懷孕八月、夫婦感情平庸、家中店內、

隨便住宿

羅早與某姓傭婦黃鄧氏名小弟孜(見圖)二十五歲姘識、小弟孜每趁秦氏宿於店中時、則來羅家、(俗謂送親上門)秦亦微有所聞、但未曾目見、不敢遽與夫吵鬧、不料本月二日晚間小弟孜乘隙又至羅家、而秦見夫

一夜不歸

定赴伊人之約、遂於曉色朦朧中往家中窺探、見雙扉嚴扃、一對野鴛鴦在內好夢方酣也、秦登時怒火中燒、將門用力轟開、

急急下床

秦奔入、姦夫淫婦、此時業已驚醒、知事不妙、穿衣繫袴、急急下床、圖逃、秦將小弟孜扭住、雙方撕打、羅見其愛人被毆難走、急上前揪住妻子之髮、按於地上、拳足交加、小弟孜在旁帮助、秦當斯際、胎氣已動、遍體鱗傷、臥地大呼救命、時才早(即三日)五點許、迨鄰人聞聲、

驚起前往

見秦情況、羣為憤慨、羅已不知避匿何處、而小弟孜此時尚未遠逃、在附近兜轉、狀似恐慌癡駭、被人窺見捉住、用繩捆在縣府東垣牆外電燈桿上、觀者羣集、一其唾罵嘲笑、後有人出面放下帶走、而羅尚未歸家、至下午八時許、秦氏胎兒未下、腹部腫起、下血不止、陰部毆傷亦腫、生命甚危、

皮鞋少將江民聲

談吐極慷慨激昂之至

抗日英雄曾任少將之江民聲氏、因吉行、自食其力、自東北失去抗日失敗以來、自覺愧對民衆、愧對祖國、流滬以來、乃降身自操賤役、為人擦皮鞋以謀生、有時在國泰影戲院對面來德坊弄口、記者曾特往訪之於其工作地、見江君年約三十許、魄偉壯、其時正俯身為一人上皮鞋粉、[illegible]、足下所穿、為一極破之皮鞋、記者靜待其工作完畢、乃與握手問訊、談吐極慷慨(國權圖攝)

青年飛行家孫桐崗抵滬

兩小姐代表市民獻鮮花 今晨飛視滬戰遺跡

我國青年飛行家孫桐崗、偕同于祖文左、於前日由濟飛京後、在京勾留一日、即於昨晨九時一刻、由京出發飛滬、因風勢逆襲、於十一時一刻經蘇州時、復環繞數次、故原定於十一時許抵虹橋飛機場、因此遂延至十一時三刻、始於歡迎人員歡呼聲中、降落機場、孫下機後、與歡迎者一一握手、嗣由鄭劉兩小姐代表上海民衆獻呈鮮花、孫氏於含笑接受之餘、並伸謝意、旋又有天廚味精廠贈送孫氏航空防毒器及味精分裝兩皮箱、一書「自衛衛國」、一書「努力加餐」、于祖文氏亦出示由濟南帶來印刷品一紮、分送歡迎人員、嗣即由林我將陪同孫于兩氏乘車先往航空協會休息、孫氏下榻處、亦已由市府代定於滄洲飯店、旋即於下午一時後在滄洲進午餐、陪席者有林我將會詒經李大超等、晚間七時、由市政府秘書長俞鴻鈞代表市長吳鐵城、在法租界霞飛路市府招待處、設宴為孫于洗塵、並邀各界作陪、(國際社攝)

▼抗日與救國 又據孫氏於機前語各報社記者云、余在滬擬留參加滬市五機命名典禮後、定十日赴杭、在杭約勾留一星期、然後再應各方盛意、環飛全國、惟廣州香港、因已於前次返國經過一次、不再前往、他如雲南四川因無油站設備、亦擬不往、于祖文先生與余同行、係因于先生頗為弟幫忙、至於馮庸先生、前雖有謂將與余同行、但因余志在航空救國、而馮先生志在抗日、稍有不同、故同行係傳誤、返德期須俟環飛完畢後、現尚未定、

▼視察滬戰區 孫氏已定今日上午九時、偕同于祖文同乘二一九二航空救國號飛機、由虹橋飛機場出發、飛往閘北・吳淞・江灣・八字橋等處、視察去年一二八淞滬戰爭遺蹟、

▼今日團體宴 今日歡宴者、計中午十一時為上海市黨部暨各團體、地點在綢業大樓聯歡社、下午七時為海軍部飛機處、地點呂班路海軍俱樂部、

蔣召開糧食管理會

◎南昌六日電、蔣委員長召開糧食管理會、已分電鄂湘部豫皖江浙滬粵等省市政府、各派代表一人、於十月二十日來贛集合、

汪邀熊式輝赴廬

◎南京六日電、汪院長邀熊式輝赴廬、熊以贛省政務待理、擬稍緩行赴廬、已電復汪審核

美銀 即日電報

	三月期	十二月期
五日收	三八・五〇	三七・七二
六日開	[illegible]	[illegible]
十時一刻	[illegible]	[illegible]
十時半	[illegible]	[illegible]
十時三刻	[illegible]	[illegible]
十一時	[illegible]	[illegible]
十一時一刻	[illegible]	[illegible]
十一時半	[illegible]	[illegible]
十一時三刻	[illegible]	[illegible]
十二時	[illegible]	[illegible]
十二時一刻	[illegible]	[illegible]
十二時半	[illegible]	[illegible]
十二時三刻	[illegible]	[illegible]
一時	[illegible]	[illegible]
一時一刻	[illegible]	[illegible]
一時半	[illegible]	[illegible]
一時三刻	[illegible]	[illegible]
二時	[illegible]	[illegible]
二時半	[illegible]	[illegible]
二時三刻	[illegible]	[illegible]

美對英匯價

五日收……四元五角[illegible]分二五
六日開……四元五角五分二五
一時三刻……四元五角五分五

美棉橡皮麥

[illegible]

大條美銀皆微縮

英對美匯跌三分半 英鎊續有起色

◉倫敦六日國民社電、今日倫敦大條、收盤同縮、近期十八便士〇六二五、遠期十八便士一二五、較昨近期縮一二五、遠期縮一八七五、(×電)、今日下午二時、倫敦對紐約匯價、開四元五角五分七五、計昨縮三分半、

◉倫敦六日路透社電、今日午後三時、倫敦對紐約匯價如下、英金一鎊、合美金四元五角五分二五、美金一元、合英金四先令四便士七一八、

◉紐約六日路透社電、今日此間銀市、遠期開盤價、較昨日收盤價、縮一八至三三磅音不等、

倫敦五日哈瓦斯社電、今日英鎊對金本位各國貨幣之匯市、續有起色、開盤時、對法郎價、為八十一法郎〇六二五、曾漲至八十一法郎九五、收盤時為八十一法郎七五、美元又被拋售、收盤時、跌至四元五角七分七五、

北平小姐 四天了！
預約祗有
文長十餘萬言 全書精裝兩冊 售價一元二角 預約僅售半價 如郵寄須加一
預約處：上海四馬路一九四號時報館 三民路N廿四號時事新報分館 杭州明報 杭州小說林

歡迎各地批發代售
印有詳章 函索附郵一分
準九月十一日出版
批發處 上海四馬路時報館內
新時出版社

上海四馬路：中西大藥房發行
此乃最完善最有效 最適宜之兩大補品
培補先天 滋養身體 四肢百骸 無孔不入 起衰扶弱 卻病延年 常服尤佳

英國金城煙公司出品

先施永安新新麗華及各大煙公司均有出售

發達國

高等橡皮頭香烟

「五十支裝售大洋五角」

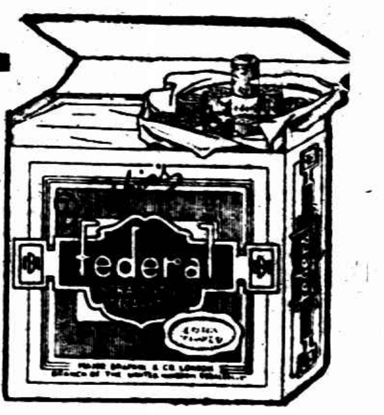

「廿支裝售大洋二角」

「十支裝售大洋一角」

宋決用武力解決吉部
已調兩團兵力三面包圍

◎北平六日電、宋（哲元）因吉（鴻昌）性狡猾、決以武力解決、今張凌雲玉嶺分頭兜擊、並調趙登禹師祭王兩團、取三面包圍、又通令各地民團截堵、不難解決、鄭桂林殘部竄正定、被當地駐軍包圍中、

◎北平六日電、察訊、宋（哲元）五日申刻偕秦德純抵商都、檢高樹勳甯中田兩部、並訓話、宋由該處赴康寶寶昌各縣視察邊防、宋四日在饅頭營子檢張允榮部、柳劉兩騎兵師、該兩師係吉林騎兵、槍馬齊全、精神亦佳、宋令駐張北東境、任警備、

平軍分會飭澈底解決

北平六日電、六日平軍分會例會、在居仁堂舉行、何應欽・萬福麟・商震・蔣伯誠・于樹常均列席、王樹常報告昨檢查全市經過後、大衆傳觀宋哲元來電、報告察事情形、議決再電宋、請其全權處理、爲養癰貽禍起見、如澈底解決、更妥等語、

廬山會議
首議財政問題
今明將討論外交

◎南京六日電、政息、廬山會議、已於前晚舉行、開此次會要人、均着重事實討論、期以短促時間、將國家大計決定一具體方針、昨今所研究者、爲財政計劃、各省政府改組、以及分配棉麥諸問題、明後即可轉入外交問題、又據財界息、財宋對於中央整個財政計劃、及此後開源節流辦法、均於此次會議時提出、詳細討論、緣中央財政收支、軍政費用勉強敷用、如發生臨時費、則有立竭之虞、故特攜同鄒琳今調牛向蔣汪作數日面會、口頭報告、將根據事實、作具體研究、並聞鄒今報告任務完畢、即於明後乘機返京、

◎南京六日電、政息、宋子文對美棉麥借款支配問題、在會議中提出建議、除匪區善後治本治標經費一千六百八十萬元、由借款中劃出、交軍事當局支配外、餘概交全國經濟委員會舉辦建設事業、各省府毋庸請撥該款、以免分散、

川戰發生後
藏兵向西康推進
滇北被藏兵侵入 龍雲電京

◎南京六日電、政息、自川省內戰發生後、藏兵即向西康暗中推進、近復提出哀的美敦書、要求劉文輝部鄧旅全部退出金沙江沿江各縣、滇龍雲主席有急電到京報告、滇北中甸已被藏兵侵入、並請示辦法、

◎漢口六日電、劉文輝派冷寅東赴蓉求和、各方已下停戰令、再商解決、

◎北平六日日聯社電、據某所接到由西康昌都來電、劉文輝失敗後、藏軍大舉入西康、現已迫至金沙江西岸、其軍長高倫、對川軍鄧旅長、發最後通牒、要求四軍全部、由江岸撤退、

于學忠昨午抵津
擬即赴平與何商派隊剿匪

◎天津六日中央社電、于學忠五日晚由濟北上六日午抵津過馬廠陳官屯靜海楊柳青時、均下車檢閱所部、據于語記者、此行往返約一月、在廬住十日、謁蔣約六次、關於本省內政外交財政軍事、均有詳細報告、蔣亦多所指示、大致對外交與政委會協商進行、軍事即恢復戰前編制、財政亦允竭力設法、迨抵京後、復謁汪宋、表示均與蔣同、至財政方面、本人希望恢復戰前四百五十萬之原狀、如原數未能籌到、亦當另行設法、本人在京事畢、原擬赴江浙一游、旋以此間電促、遂北返、在濟晤韓、留一日、現擬於日內赴平謁何報告平津剿匪一事、自當妥爲商酌、以蘇民困

義軍夜襲
僞奉山路出軌

◎瀋陽六日華聯社電、昨夜十一時三十分、義軍一百五十人、夜襲僞奉山路、火車在歪頭山站鄰近出軌、倒於田底、車中員工均受傷甚重、其他損失未詳、待日援軍趕到、已不見義軍蹤跡、

北平檢查行人
携手槍者嚴訊

◎北平六日電、昨夜大檢查行人、被拘之十三人、除攜鴉片白面者立即判罪罰辦外、攜手槍者在嚴訊中、

馬衡接收故宮
易培基不到

◎北平六日電、馬衡六日晨接收故宮、分事務物品兩部點交、易培基未到、袁良監交、午刻已竣事、

（北平六日中央社電、故宮博物院長馬衡、六日晨九時、偕行政院所派監盤委員袁良等到院接收、前院長易培基因事未到、由秘書吳瀛代表交代、至十時三十分接收移交兩委會舉行聯席會議、討論移接手續、決定辦法如下、㊀事務部分、即日交代完竣、㊁物品部分、內容甚多、以後每日移交一部、用抽查辦法、散會即開始接收、袁良以市府公務甚忙、派科長王希默代表監盤、約需一月始能竣事、）

津市長逐鹿

◎北平六日電、津市長逐鹿多、何競武呼聲較高、

廬山會畢後
召集剿匪會議

◎南京六日電、廬山會議完畢後、蔣即召集西南北三路將領會議、討論消滅贛南赤匪辦法、會期約在本月中旬、

駐德意兩使確定

◎南京六日電、外部息、劉崇傑使德、劉文島使意、業經德意政府同意、外部即呈國府任命

行政院派鄒陳
澈查抗日捐欵用途

◎南京六日電、行政院派鄒琳、陳儀、澈查滬抗日捐款用途、

贛南僞師長投誠訊
閩粵軍隊向長汀進展

◎廣州六日路透社電、今日此間盛傳贛南紅軍師長楊玉軍（譯音）、已向政府軍隊投誠、此舉蓋因其部下各下級軍官、不願作此無希望之困獸鬬也、又訊、紅軍近向重石反攻、均遭擊退、死五百人、第十九路軍及粵省軍隊、迅速向長汀進展中

日電傳前國聯財政經濟部長
索爾德任我經濟顧問

◎倫敦五日日聯社電、前國聯財政經濟部長索爾德、五日正式接收中國政府之招請、任經濟顧問、豫定十月初旬、由倫敦出發赴華、

日僞驅逐魯豫墾民
多數已被迫入關

◎北平六日電、魯豫墾民、多被日僞驅逐入關、魯籍由津回魯、六日到平、豫籍一百五十三人、婦孺多數、由平漢路回籍、

日陸軍着手進行
改革日鮮僞全部軍政
將於昭和十一年度實行

◎東京六日電通電、從昭和四年乃至六年所研究之陸軍軍制改革案、如裝備編制其他制度各部門中、緊急的事項、本定至昭和十年度止、完全施行、旋因「滿洲」事變之進展、與此相關之日本環境之急轉、及世界列強軍備之威脅的進步、知前研究之案、不能期帝國國防之完備、陸軍方面擬從「滿洲」情勢、告一段落、斷行日鮮「滿」全部根本的軍政改革、已着手進行、其實行期務必提早、詰果從昭和十一年度實現、

復旦大學暨徐家滙附中錄取新生

（大學部）[illegible]

徐家滙附屬中學部 [illegible]

復旦大學 招生

大學部 [illegible]

附屬中學 [illegible]

江灣高中部 前預科 [illegible]

實驗中學 [illegible]

上海市商會經收航空救國捐各業航空捐收支報告

收入項下 本會財務科經收航空救國捐（附捐戶詳細名冊一本）洋七萬七千五百五十六元九角一分又各業航空捐（附捐戶詳細名冊一本）洋八千二百九十六元六角五分　綢業銀行（同上）洋七千九百四十八元八角八分　中國銀行（同上）（附捐戶詳細名冊一本）二十元零七角　四明儲蓄會（同上）（附捐戶詳細名冊一本）洋念二元五角　共收捐款洋九萬三千八百五十五元六角四分　本會財務科經收航空救國捐存鹽業銀行息金洋五百八十四元一角九分　又本會財務科經收各業航空捐存鹽業銀行息金洋六十元〇六分　綢業銀行經手（同上）息金洋三十五元九角八分　中國銀行經收（同上）息金洋一角共收息金洋六百四十元〇三角三分

開支項下 [illegible]

新新公司

大減價 大贈品

新到各口皮貨上市

大帮列二樓 定價特別低廉

女學生皮鞋 每雙特沽三元

秋令穿花鞋 雙特沽六元

軟底皮拖鞋 每雙特沽二元

女裝加長小方跟絲襪 每雙一元二角半

女裝反口時式絲襪套 每雙八角

以上半打特別削本 買一送一

理想的秋季婦女衣料 一九三四最新花式

新麗綢 每尺六角八分

華而綢 每尺三角半

印花毛葛 最新到法國卅八寸 每尺三元六角

國產蜜絲綢 每尺一元三角九分

大號馬蹄式 有蓋彈子盤 每只特沽五元六角半

美國洋囡囡 永敲不碎每只三元

上等老牌檀香皂 每盒四角

雜色柔軟化手巾 每打八角半

二磅德國老牌熱水瓶 每只二元二角半

南京青光 克復強華 有幸有不幸

又以一分之差

值茲滬上籃球季尚未開始之際、南京青光隊忽整軍來戰、接連三日、均獲勝利、昨晚復戰梵干渡變相之強華隊、爲來滬後最末一幕比賽、結果又以三十六比三十五勝、一分之差、而判得失、誠有幸有不幸耳、該隊因京市籃球預選在即、決於今日下午三時半搭車返京、

誠景是的星 一魏海青

三戰三勝 凱旋

既戰

再戰

關頭

初賽結果

青光	犯	分	強華	犯	分
劉海青	三	十四	陶納林	〇	〇
馬宗寶	二	〇	周興賢	〇	〇
成叶標	二	六	許文奎	三	十二
李春風	一	一	誠景星	三	十六
田康	〇	二	陳祥麟	二	二
周洽	一	二	林澤群	一	一
蔣家康	一	〇	吳幼良	三	三
唐敬華	一	七			
總計	七	三十六	總計	六	三十五

麥格網球

上海第一回麥格網球單打錦標比賽、昨日業已開始、共計四組、假哈同路中國網球會舉行、茲將各組成績列表如後、

全運會報名期十日截止 名單須二十五日以前送到

大會預算 待各埠設法任會商支配

南京六日電、全運會六日報名者有遼寧、河北、湖南、綏遠、湖北、福建、陝西、山東、河南、哈爾濱、察哈爾、上海、南京、北平、青島、廣東、漢口等二十餘單位、

□今日秩序

優游網球

□昨日結果

□今日秩序

全運會 今日招待京新聞界

南京六日電、全運會籌委會、定七日在中央飯店招待首都新聞界、報告籌備經過、並接洽發表消息統一辦法、

粵省參加全運 游泳選定九人

廣州訊、本省參加全國運動大會、游泳預選會昨（三十一）日上午十一時假東山粵秀體育會游水池舉行、茲將預選合格、將挑入訓練班之九人、及成績表列如次、

紫岩盃乒乓比賽訊

上海中華乒乓聯合會核准舉行之紫岩盃乒乓賽、行將於本月中旬開始、現已正式加入者尚有十餘隊、未經加入者、請從速報名、（八仙橋青年會少年部或四川路中國旅行社對面寶記運動器具公司）

蘇省第三區運動會第二日

蘇州六日電、昨日蘇省第三區運動會之第二日、茲將田徑賽成績列表如後、

◇男子田徑成績

◇女子田徑成績

京市網球預選 昨日十二組單打結果

◎南京六日電京市預選會網球、第一日比賽、計單打十二組、結果如下、㈠劉伯謙對陸振華、劉勝、㈡郎心如對相永康、二比零、郎勝、㈢陳光輝對朱壽人、陳棄權、㈣李不祖對馬健民、二比零、李勝、㈤十叔龍對李列俊、二比一、王勝、㈥歐陽鼎對干裕齊、王棄權、㈦鄧崇津對葉明成、雄勝、㈧黃成雄對卞深、一比〇、黃勝、㈨馬少伯對郭諾臣、二比〇、馬勝、㈩樊子山對余莊、二比一、樊勝、⑪朱文鐸對陸雲華、二比〇、朱勝、十二張擎宇對馮國珍、二比〇、張勝、

蘇一區運動會

▼第一日成績

九區省運選手 已經選定

江蘇十一區運動會閉幕

十二區運會 兩項破省紀錄

市運會 聘定游泳裁判

郭予杰 復得初級單打 錦標 奪復權

南華隊來滬期定

足球又將活躍

香港南華體育會足球隊、將於本月二十左右乘輪來滬、與海上中西各勁旅作數幕比賽、

市一小球競賽會訊

南京路業餘會 開始訓練

體育零訊

倫敦金價達最高峰後 金鋪收入首飾金甚多

一老人亦將最名貴金杯出售

美股物價反跌 滬市人心失望

標金反動回張 半日僅五元六角上落 結果漲十元〇七角

上海外匯 掛牌改縮 內盤亦緊

□金業交易所

□物品交易所

海外銀市情況

倫敦證券交易 依然蕭條

公債市況風漸勁

□銀行匯票市面

羊毛市況甚堅俏

棉市稍萎

紗市平爭

□華商證券交易所

□米市

鳴謝 吳景堯女醫士 博

No. 960

THE EASTERN TIMES PHOTO SUPPLEMENT

二十二年九月七日 (星期四)
第九百六十號
隨報附送·不取分文

圖畫時報

李子題

徵求國際國家地方社會紀事,名人,閨秀,科學,體育,遊藝,時裝,美術,考古,遊蹤,古跡,名勝,風俗,人種,動植物以及種種珍奇特異照片,凡足以增閱者之興趣者,本報異常歡迎,酬金從優,其有必須寄回之照片,請於背後寫明住址,以便檢還.

為乾隆伯名十全街上的彭小姐 Miss Pang (卿清) (上)為邱敏智女士成
和問文士年梅女士 Misses Kuh Min-tse Chen Ho-hui & Sun Wei
mei (張磐泳) 右為呂翠英女士 Miss Lu Tsui-yin (東樂畫)

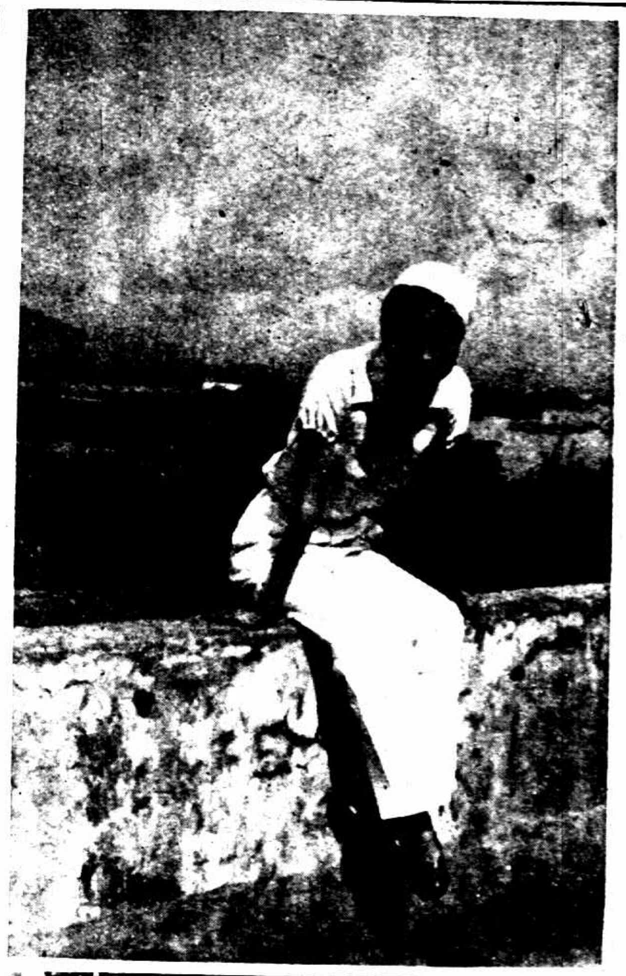

右為鄧禮明女士 Miss Tun Li-min (鍄凡) 田游泳池畔 By the side of Swimming pool (黃瑪) 右為上海大學中國音樂會黃佩文女士張鳳嫻女士唐慧馨女士王敏妍女士 Misses Hwang Pei-wen, Chang Feng-shian, Tong Hui-shin & Wang Min-yen members of Chinese Music Society Shanghai College (問孫)

(上)趙韻芬女士 Miss Chao Yun-feng (等) 右為陸文川女士 Miss Loh Wen-chuen (孫九卿)

廣州中山大學排籃球健將馬靜新女士
Miss Ma Ching-sin, volleyball & ba
Chung San University, Canton.

㊤架之游泳 誰 大夏章章女士 Miss Chang Wei (張耀宇) 攝 女燕婉陳
士 Miss Chen Wan-yen
(佩秋)

蘇州樂益女中朱復權女士下課後喜作韓國式之體格 Miss Chu Fu-chuan
of Loh Yeh Girls Middle School, Soochow
(靜操)

㊧路秀閔蘿詩女士 Miss Min Lo-chi (劉步高)
㊨金碧華女士 Miss King Pi-hua (孫蘭九)

周邦俊君女公子周文玉女士攝於書齋中 Miss Chou Wen-yu photographed
in her studying room.
(周文開)

金韻倩女士 (豐璇)
Miss King Yun-cheng

李曦嫻女士 (時瑞贈)
Miss Li Yoh-shian

南京匯文女學毛女士坐飛機翼上欲上沒之留影 (天翼)
Miss Wang sitting on the wing of an aeroplane.